



ESTADO DE ALAGOAS  
MUNICÍPIO DE SANTANA DO IPANEMA  
DIRETORIA DE LICITAÇÕES E CONTRATOS PÚBLICOS

ANEXO V

# MINISTÉRIO DAS CIDADES

SECRETARIA MUNICIPAL DO TRABALHO, ASSISTÊNCIA E DESENVOLVIMENTO  
SOCIAL



MODELO DE PLANO DE TRABALHO  
PROJETO DE TRABALHO SOCIOAMBIENTAL



ESTADO DE ALAGOAS  
MUNICÍPIO DE SANTANA DO IPANEMA  
DIRETORIA DE LICITAÇÕES E CONTRATOS PÚBLICOS

PROJETO DE TRABALHO SOCIOAMBIENTAL

1. IDENTIFICAÇÃO

<b>Nome da Instituição Financeira:</b> Caixa Econômica Federal.
<b>Programa:</b> Ministério das Cidades.
<b>Objeto:</b> Drenagem Urbana e Manejo de Águas Pluviais no Município de Santana do Ipanema/AL.
<b>Número do Operação / Contrato de Repasse:</b> 951394/2023
<b>Localização/Município:</b> Santana do Ipanema – AL.
<b>Número de famílias a serem remanejadas/ reassentadas:</b> Aguardando o início das obras para realizar o levantamento das possíveis famílias a serem remanejadas ou reassentadas.
<b>Renda média familiar:</b> de 0 a 2 salários mínimos.
<b>Número de famílias em situação de risco:</b> 74
<b>Total de pessoas com deficiência:</b> 163
<b>Total de idosos:</b> 717
<b>Número de mulheres chefe de família:</b> em média 416.
<b>Número de Idoso chefe de família:</b> em média 246.
<b>Nº Famílias atendidas:</b> 1.459
<b>Proponente:</b> Prefeitura Municipal de Santana do Ipanema. <b>Órgão responsável:</b> Secretaria Municipal do Trabalho, Assistência e Desenvolvimento Social. <b>Secretária:</b> Maria Verônica de Araújo <b>Telefone:</b> (82) 9 9641-5900 <b>E-mail:</b> <a href="mailto:vera.culrurasi@hotmail.com">vera.culrurasi@hotmail.com</a>



**ESTADO DE ALAGOAS**  
**MUNICÍPIO DE SANTANA DO IPANEMA**  
**DIRETORIA DE LICITAÇÕES E CONTRATOS PÚBLICOS**

**Responsável Técnico do Proponente:** Sandra Serafim Silva Queiroz  
**Formação Profissional:** Serviço Social      **Registro do Conselho:** 2501  
**Telefone:** (82) 9 8114-9635      **E-mail:** [sandrasrfm@gmail.com](mailto:sandrasrfm@gmail.com)

## **2. DADOS DO TRABALHO SOCIOAMBIENTAL**

### **2.1 EXECUÇÃO**

A DEFINIR – **Processo de contratação em andamento**

### **2.2 EXECUÇÃO**

**PTSA:**      **Direta ( )**      **Mista ( )**      **Terceirizada (X)**

### **2.3 PRAZOS**

<b>Duração da Obra:</b> 12 meses	<b>Data Prevista de entrega de obra:</b> Abril de 2025.
<b>Duração do PTSA:</b> 12 meses	<b>Duração do PTSA:</b> Pós obra - 01 mês.

### **2.4 VALORES**

	<b>VALOR (R\$)</b>		<b>VALOR TOTAL</b>
	<b>Repasse</b>	<b>Contrapartida</b>	
<b>OBRA</b>	11.640.000,25	20.000,00	11.660.000,25
<b>PTSA</b>	359.999,75	0,00	359.999,75
<b>GLOBAL</b>	<b>12.000.000,00</b>	<b>20.000,00</b>	<b>12.020.000,00</b>

## **3. DIAGNÓSTICO SOCIOTERRITORIAL**

O município de Santana do Ipanema está localizado no estado de Alagoas, e é a principal cidade do sertão alagoano com uma população, conforme dados do IBGE (2022) de 46.220 habitantes e um território de 436,160 km². Sua altitude média é de 250m acima do nível do mar, tem clima semiárido e temperaturas que variam de 20 °C a 39 °C. Seu IDH é de 0,591. Foi primitivamente chamado Sant'Ana da Ribeira do Ipanema, por estar situado à margem do Rio Ipanema ou Panema, como é mais conhecido, passando posteriormente a se chamar Santana do Ipanema.

Nos últimos anos do século XVIII, a cidade de Santana do Ipanema, era apenas um arraial habitado por índios e mestiços, nessa época chegou à região o Padre Francisco José



**ESTADO DE ALAGOAS**  
**MUNICÍPIO DE SANTANA DO IPANEMA**  
**DIRETORIA DE LICITAÇÕES E CONTRATOS PÚBLICOS**

Correia de Albuquerque, missionário natural de Serinhaém, em Pernambuco, muito moço, aos 22 anos, em pouco tempo conseguiu, com o exemplo de suas virtudes e auxílio de sua palavra eloquente, não só implantar naquela gente rude os preceitos da religião cristã e princípios de civilização, mas também, construir uma igreja com um recolhimento para beatas, que ali habitavam.

Vindos de Penedo, com a chegada dos irmãos Martins e Pedro Vieira Rego, descendentes de portugueses e tendo conhecimento de que na Ribeira do Panema, primeiro nome da localidade, existia extensões de terras devolutas e estando interessados na agricultura e na pecuária, resolveu Martins ir ao Rio de Janeiro pleitear uma sesmaria. Conseguindo seu intento, foi-lhe doada uma extensão de doze léguas, aproximadamente, de nascente a poente, ou seja, da serra do Caracol à ribeira do Riacho Grande e outras tantas léguas de norte a sul, da ribeira dos Dois Riachos à ribeira dos Cabaços. Os irmãos e suas famílias fixaram-se à margem esquerda da ribeira do Panema, num local cercado de colinas, próximo às serras da Camonga do Poço, Caiçara e Gagy. Prosperaram e outras fazendas foram sendo organizadas e entregues aos filhos e filhas de Martins.

A freguesia foi criada em 24 de fevereiro de 1836, pela Lei nº 9, sob a invocação de Sant Ana. Através da Resolução de nº 681, de 24 de abril de 1875, tornou-se vila e pelo artigo 6º da mesma Lei foi desmembrado do território de Traipu. A Lei nº 893, de 31 de maio de 1921, elevou-a à categoria de cidade. Possui vários povoados entre eles São Félix, Olho D'Água do Amaro, Poço da Pedra, Óleo e Areia Branca, sendo este último o maior e mais urbanizado com mais de 14 ruas, inexistindo tratamento de esgoto. Areia Branca possui: 01 centro de saúde (PSF), 03 escolas públicas, 01 biblioteca, 01 rádio comunitária, 01 Associação de Desenvolvimento Comunitário, 01 quadra para a prática de esportes além de um comércio local em crescente desenvolvimento.

A cidade conta com o ensino superior e técnico de forma gratuita nas seguintes instituições: Universidade Estadual de Alagoas (UNEAL); Universidade Federal de Alagoas (UFAL) e Instituto Federal de Alagoas (IFAL), que traz pesquisa e desenvolvimento para a cidade e cidades circunvizinhas. O representante do município no Campeonato Alagoano de Futebol é o Ipanema Atlético Clube, mandando seus jogos no Estádio Arnon de Mello que tem capacidade para 6.000 pessoas. O time Ipanema, que é conhecido como canarinho do sertão, já foi vice-campeão do Torneio Acesso de 1989 e vice-campeão do Campeonato Alagoano da 2ª divisão de 2005. Santana do Ipanema tem grande tradição no handebol, principalmente na categoria feminina, na qual algumas atletas já foram



**ESTADO DE ALAGOAS**  
**MUNICÍPIO DE SANTANA DO IPANEMA**  
**DIRETORIA DE LICITAÇÕES E CONTRATOS PÚBLICOS**

convocadas para a seleção brasileira, ele conta ainda com a prática de esportes radicais, tais como escalada esportiva, escalada tradicional, boulder, rapel e slack-line.

Quanto às principais festividades culturais do município podemos destacar: o Carnaval, a Emancipação Política, realizada no mês de abril; às Festas juninas; a Festa de Senhora Santana, padroeira da cidade que é realizada no mês de julho; Festa da juventude, realizada no mês de julho; Festa Fura Olho, realizada no domingo da Festa da Juventude; Moto Fest, realizada no mês de setembro; Festa de São Cristóvão, realizada no mês de outubro.

Santana do Ipanema possui um relevo predominantemente plano a suavemente ondulado, característico da região do agreste alagoano. Em relação aos recursos hídricos, o principal recurso hídrico de Santana do Ipanema é o rio Ipanema, que tem sua nascente em Pernambuco e foz na Barra do Ipanema, formada pelo Rio São Francisco, e é utilizado para abastecimento humano, irrigação e atividades econômicas locais. Além do rio Ipanema, o município conta com outros cursos d'água menores, como: rio Camoxinga, os riachos Grande e do Bode, as lagoas Grande e João Gomes e o açude do Bode. A disponibilidade de água em Santana do Ipanema é fundamental para a sustentabilidade da agricultura local, que é uma das principais atividades econômicas do município, além de ser essencial para o abastecimento da população e para a manutenção dos ecossistemas aquáticos e da biodiversidade local.

É importante ressaltar que, apesar da presença de recursos hídricos na região, é necessário um gerenciamento adequado desses recursos para garantir sua disponibilidade em longo prazo, especialmente em períodos de estiagem e em meio ao contexto das mudanças climáticas, que podem impactar a disponibilidade e a qualidade da água na região. No ano de 2020, aconteceu a maior enchente registrada no município, chegando o Rio Ipanema a 10,40 metros e superando a ocorrência há 16 anos, ou seja, o rio subiu 7 metros acima do nível normal, segundo a Superintendência Regional da CPRM em Recife. Segundo dados da defesa civil, conforme Formulário de Informações do Desastre – FIDE, a população de Santana do Ipanema foi surpreendida no dia 25 de março de 2020 por uma grande inundação, porque o riacho Camoxinga transbordou, e causou devastação em áreas comerciais e habitacionais do município. No dia 30 de março o rio Ipanema causou mais estragos em áreas agrícolas e pecuaristas na zona rural, mas, sobretudo destruiu casas de famílias, em sua grande parte em situação de risco e vulnerabilidade social que moravam às margens do Rio Ipanema, segundo ainda a FIDE:



**ESTADO DE ALAGOAS**  
**MUNICÍPIO DE SANTANA DO IPANEMA**  
**DIRETORIA DE LICITAÇÕES E CONTRATOS PÚBLICOS**

*As chuvas intensas que iniciaram no mês de março/20 afetaram a área urbana e rural do município de Santana do Ipanema, sertão de Alagoas. A elevação do rio Ipanema e afluentes inundaram as residências próximas, causando danificação e destruição de algumas casas, tivemos também a destruição de plantações de pequenos agricultores que têm suas áreas localizadas próximo às margens. Várias ruas tiveram a pavimentação destruída total e algumas parcialmente, escolas danificadas, pontes destruídas. Ruas atingidas: Rua Delmiro Gouveia, Rua Manoel Medeiros, Rua da Praia, Rua São Pedro, Rua Santa Luzia, Rua Luiz Gonzaga, Bairro Camoxinga, Bairro Centro, Bairro, Arthur Moraes e etc. (FIBE, 2020).*

**4. CONTEXTUALIZAÇÃO, CARACTERÍSTICAS DA ÁREA DE INTERVENÇÃO E DO ENTORNO**

**4.1. Contextualização**

Considerando as fortes chuvas que aconteceram no município nos últimos anos, foram realizados estudos que tinha como prioridade a análise ampla de soluções para o problema da drenagem e a manutenção dos córregos das áreas que mais foram prejudicadas com alagamentos devido as chuvas intensas. Na análise dos especialistas foram aprofundados os estudos de diagnóstico e analisadas alternativas de intervenções para reduzir as probabilidades de transbordamento das sarjetas e das galerias pluviais que são projetados para direcionar a água da chuva para os sistemas de drenagem, ajudando a evitar alagamentos nas ruas e estradas. Dessa forma, as bacias de retenção foram introduzidas como uma das medidas estruturais passíveis de aplicação. Essas bacias ajudam a reduzir o volume de água que entra no sistema de drenagem em momentos de pico de chuva, o que pode reduzir o risco de enchentes, principalmente nas bacias de drenagem que ainda dispunham de áreas para formar reservatórios de acumulação para intervir ao aumento do volume de água proveniente de chuvas intensas, evitando problemas de inundações frequentes aos imóveis da Jusante. Diante desse problema iminente, as bacias de retenção propostas no empreendimento figuram como de importância vital, quase se qualificando como única solução viável de engenharia.

Com relação às ruas e avenidas nas áreas de intervenção, sua implantação, em conjunto com a seção de controle de vazão, permitirá reter volumes hídricos, atenuando os picos de vazão a jusante, um dos trechos mais críticos em termos de magnitude e frequência de ocorrência de alagamentos ao longo desse curso de água, localizado nos bairros:



**ESTADO DE ALAGOAS**  
**MUNICÍPIO DE SANTANA DO IPANEMA**  
**DIRETORIA DE LICITAÇÕES E CONTRATOS PÚBLICOS**

Camoxinga, São José, Baraúna, Maracanã. Distribuídos nas localidades: RUA MARGEM DO IPANEMA, TRAV MARGEM DO IPANEMA, RUA PEDRO BRANDÃO, RUA ESCRITOR DJALMA CARVALHO DE MELO, TRAV ESCRITOR DJALMA DE CARVALHO DE MELO, RUA PROF. ALOISIO ERNANDES BRANDÃO, RUA SANTA ANA, RUA GERCINO CATOLÉ DA SILVA, RUA DA BARAUNA, RUA SÃO MARCOS, RUA TEREZINHA DOS SANTOS PEREIRA, RUA SANTO INACIO, COHAB NOVA - RUA MARIA DOS PRAZERES, RUA SANTA SOFIA, RUA BOA VISTA, RUA LUIZ ANTONIO PEREIRA SILVA, RUA MOVE TERRA, RUA JOAO DA SILVA IOIÔ, RUA MARIA FRANCISCA DA SILVA, RUA ADJAILSON TELES DA SILVA, RUA JOSE PORFIRIO PALMEIRA, TRAV. JOSE PORFIRIO PALMEIRA, RUA JOSE FRANCISCO NOGUEIRA, RUA PREF. JOAQUIM FERREIRA, RUA DEPUTADO PEDRO FERREIRA, RUA MARIA GAIA , RUA VER. JOAO FRANCISCO CAVALCANTE, RUA DELMIRO GOUVEIA e RUA MANOEL MEDEIROS DE AQUINO.

Esses são os trechos mais críticos que sofrem com os alagamentos, inseridas na área de intervenção organiza-se traçado urbano regular. O uso residencial é predominante, em edificações térreas, de médio e baixo padrão construtivo, porém existem muitos pontos comerciais e prédios de órgãos públicos no entorno, conforme pode-se constatar nas imagens a seguir:

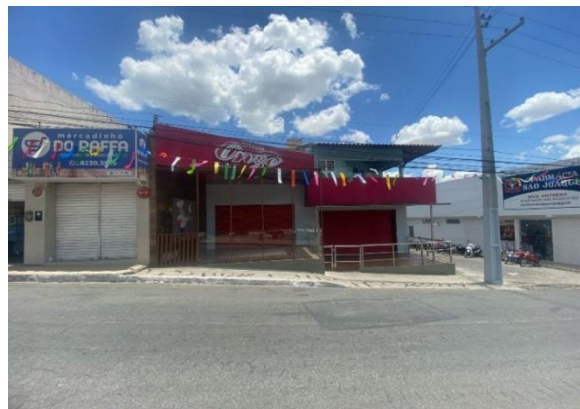



ESTADO DE ALAGOAS  
MUNICÍPIO DE SANTANA DO IPANEMA  
DIRETORIA DE LICITAÇÕES E CONTRATOS PÚBLICOS





ESTADO DE ALAGOAS  
MUNICÍPIO DE SANTANA DO IPANEMA  
DIRETORIA DE LICITAÇÕES E CONTRATOS PÚBLICOS





ESTADO DE ALAGOAS  
MUNICÍPIO DE SANTANA DO IPANEMA  
DIRETORIA DE LICITAÇÕES E CONTRATOS PÚBLICOS

#### 4.2. Localização

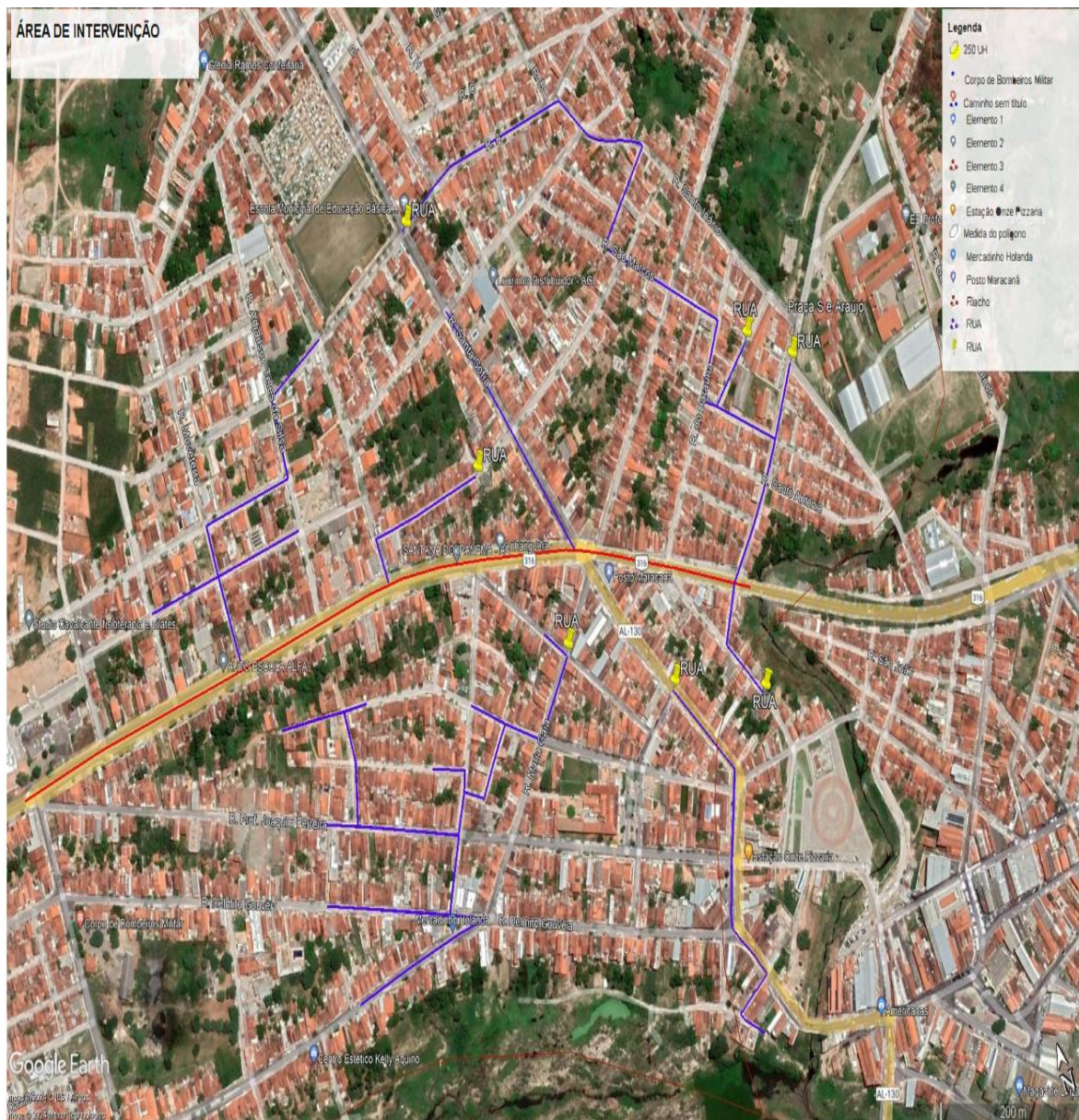

#### 5. CARACTERIZAÇÃO DA POPULAÇÃO

A população beneficiada por este projeto será aquela que está impactada por alagamentos e transbordamentos em Santana do Ipanema. Essas comunidades são diversificadas em termos sociais, econômicos e demográficos. Muitas das famílias afetadas residem em áreas próximas a rios, córregos ou regiões sujeitas a alagamentos frequentes.



**ESTADO DE ALAGOAS**  
**MUNICÍPIO DE SANTANA DO IPANEMA**  
**DIRETORIA DE LICITAÇÕES E CONTRATOS PÚBLICOS**

Uma parte significativa dessa população é de baixa renda, enfrentando dificuldades socioeconômicas para recuperar seus bens perdidos durante os alagamentos.

Além disso, uma parcela da comunidade é composta por comerciantes e famílias de classe média. Estas famílias, embora não enfrentem os mesmos desafios financeiros que as famílias de baixa renda, também sofrem com os impactos negativos dos alagamentos em suas propriedades e meios de subsistência.

Estima-se que aproximadamente 1.459 famílias, totalizando em média 3.724 pessoas, serão contempladas com as melhorias propostas por este projeto. Dentro desse grupo, há cerca de 717 idosos, identificados pela Secretaria Municipal de Saúde por meio dos Agentes Comunitários de Saúde. Além disso, segundo dados coletados na base do Cadastro Único não cadastrados na área contemplada 74 famílias em situação de risco e 163 pessoas com deficiência. A renda média das famílias da região a ser contemplada é de 0 a 2 salários mínimos.

Segue abaixo quantitativo de famílias contempladas por rua:

Nº	NOMES DAS RUAS	Nº DE FAMILIAS	TOTAL DE PESSOAS	TOTAL DE IDOSOS
1	Rua Margem do Ipanema	12	31	6
2	Trav. Margem do Ipanema	1	3	0
3	Rua Pedro Brandão	31	61	15
4	Rua Escritor Djalma Carvalho de Melo	28	63	7
5	Trav. Escritor Djalma de Carvalho de Melo	3	4	0
6	Rua Prof. Aloísio Ernandes Brandão	60	121	16
7	Rua Santa Ana	64	139	20
8	Rua Gercino Catolé da Silva	15	28	2
11	Rua da Baraúna	16	18	7
12	Rua São Marcos	43	111	21
13	Rua Terezinha dos Santos Pereira	13	42	1



**ESTADO DE ALAGOAS**  
**MUNICÍPIO DE SANTANA DO IPANEMA**  
**DIRETORIA DE LICITAÇÕES E CONTRATOS PÚBLICOS**

14	Rua Santo Inácio	61	161	14
15	Cohab Nova - Rua Maria dos Prazeres	34	97	18
16	Rua Santa Sofia	131	312	101
17	Rua Boa Vista	40	91	12
18	Rua Luiz Antonio Pereira Silva	38	99	20
19	Rua Move Terra	30	76	11
20	Rua João da Silva Ioiô	4	4	9
21	Rua Maria Francisca da Silva	37	93	27
22	Rua Adjailson Teles da Silva	38	83	15
23	Rua Jose Porfírio Palmeira	44	195	26
24	Trav. Jose Porfírio Palmeira	98	277	38
25	Rua Jose Francisco Nogueira	3	7	0
26	Rua Pref. Joaquim Ferreira	167	417	81
27	Rua Deputado Pedro Ferreira	78	191	25
28	Rua Maria Gaia	12	45	7
29	Rua Ver. João Francisco Cavalcante	4	4	8
30	Rua Delmiro Gouveia	230	627	142
31	Rua Manoel Medeiros de Aquino	124	324	68
<b>Total</b>		<b>1.459</b>	<b>3.724</b>	<b>717</b>

Até o momento, não temos informações sobre famílias que serão remanejadas ou reassentadas como parte deste projeto.

## **6. JUSTIFICATIVA**



ESTADO DE ALAGOAS  
MUNICÍPIO DE SANTANA DO IPANEMA  
DIRETORIA DE LICITAÇÕES E CONTRATOS PÚBLICOS

Santana do Ipanema é um município localizado no estado de Alagoas, no Brasil. A região é conhecida por sua rica cultura e belezas naturais, mas também enfrenta desafios relacionados a enchentes e alagamentos, especialmente durante períodos chuvosos mais intensos. As enchentes e alagamentos em Santana do Ipanema são resultado de diversos fatores, como o volume de chuvas acima do normal, a ocupação desordenada do solo, a falta de infraestrutura adequada de drenagem e o assoreamento de rios e córregos.

Para lidar com esse problema, é fundamental que o município invista em medidas preventivas e de adaptação, como a implantação de um sistema de drenagem eficiente, o ordenamento do uso do solo, o reflorestamento de áreas degradadas e a conscientização da população sobre a importância de evitar descartes inadequados de lixo e entulho, que podem obstruir os sistemas de drenagem. Além disso, é importante que as autoridades locais estejam preparadas para agir de forma rápida e eficaz em situações de emergência, oferecendo apoio às famílias afetadas e garantindo sua segurança e bem-estar. Com medidas adequadas de planejamento urbano e gestão ambiental, é possível reduzir os impactos das enchentes em Santana do Ipanema e garantir uma melhor qualidade de vida para seus habitantes.

Dessa forma, a proposição do empreendimento justifica-se devido à constante ocorrência de inundações, inclusive com grandes transtornos e prejuízos para a população e comércios residentes. Os principais problemas diagnosticados na área de intervenção são os seguintes: ocorrências constantes de inundações; interrupção do tráfego devido às inundações; estruturas hidráulicas subdimensionadas em locais específicos; poluição de suas águas em decorrência do recebimento de esgotos “*in natura*”. Tão importante quanto a obra é também desenvolver um projeto socioambiental com as famílias que serão contempladas com a obra de drenagem no município, tendo em vista que, através do Projeto é possível garantir que os impactos positivos da obra sejam maximizados, promovendo conscientização, sensibilização, participação e o desenvolvimento sustentável da comunidade, levando-se em consideração que:

1. **Sensibilização ambiental:** O projeto pode sensibilizar as famílias sobre a importância da preservação ambiental, mostrando como suas ações individuais podem contribuir para a melhoria do meio ambiente;
2. **Participação comunitária:** Envolvendo as famílias no projeto, é possível promover a participação ativa da comunidade na busca por soluções sustentáveis para os desafios ambientais locais;



ESTADO DE ALAGOAS  
MUNICÍPIO DE SANTANA DO IPANEMA  
DIRETORIA DE LICITAÇÕES E CONTRATOS PÚBLICOS

3. **Uso responsável dos recursos:** O projeto pode educar as famílias sobre o uso responsável dos recursos naturais, como água e energia, contribuindo para a redução do consumo e o aumento da eficiência energética;
4. **Benefícios para a saúde:** Ao sensibilizar sobre a importância da drenagem para a saúde pública, o projeto pode contribuir para a redução de doenças relacionadas à falta de saneamento básico e a má gestão das águas pluviais;
5. **Valorização do Espaço Comunitário:** Um projeto socioambiental pode incentivar as famílias a valorizarem e cuidarem dos espaços públicos, como praças e parques, que serão beneficiados pela obra de drenagem;
6. **Desenvolvimento Sustentável:** Ao integrar aspectos sociais, econômicos e ambientais, o projeto pode contribuir para o desenvolvimento sustentável do município, promovendo qualidade de vida das famílias de forma equilibrada e duradoura.

## 7. OBJETIVOS

### 7.1. Objetivo Geral

Promover a participação efetiva dos moradores dos bairros contemplados com a obra no gerenciamento de todo o processo de implantação das intervenções, estabelecendo um nível de interação e desenvolvimento da noção de co-responsabilidade.

### 7.2. Objetivos Específicos

- ✓ **Estabelecer e fortalecer canais de comunicação entre o poder público e os moradores dos bairros contemplados**, garantindo um fluxo contínuo de informações que possibilite o acompanhamento do processo de implantação das intervenções e o alcance dos objetivos propostos.
- ✓ **Promover uma visão integrada das intervenções junto à comunidade afetada**, articulando ações que permitam aos moradores compreenderem e se envolverem em todas as etapas do projeto.
- ✓ **Assegurar que os moradores diretamente impactados estejam informados sobre as diversas etapas das obras**, buscando junto a eles soluções para os impactos gerados, visando minimizar conflitos e promover a convivência harmoniosa.



ESTADO DE ALAGOAS  
MUNICÍPIO DE SANTANA DO IPANEMA  
DIRETORIA DE LICITAÇÕES E CONTRATOS PÚBLICOS

- ✓ **Sensibilizar os moradores sobre a importância de preservar as intervenções realizadas**, incentivando uma nova percepção e apropriação do espaço coletivo, além de reforçar o papel de corresponsabilidade na manutenção do patrimônio público.
- ✓ **Valorizar e estimular as potencialidades dos grupos sociais atendidos**, promovendo iniciativas que reconheçam e fortaleçam as habilidades e capacidades locais, contribuindo para o desenvolvimento comunitário.
- ✓ **Incentivar a gestão participativa dos projetos**, garantindo que os moradores tenham voz ativa e se sintam co-responsáveis pelo sucesso e sustentabilidade das intervenções nos bairros contemplados.

## 8. METODOLOGIA

As ações do Projeto de Trabalho Socioambiental (PTSA) serão desenvolvidas de forma integrada ao projeto de intervenção física – antes, durante e após a conclusão das obras, privilegiando-se o enfoque interdisciplinar, as dinâmicas de grupo, a educação popular, de forma adequada à realidade e dinâmicas presentes, estimulando as potencialidades locais e trabalhando os pontos a desenvolver diagnosticados na comunidade.

Conforme diretrizes da Política Municipal de Habitação, todas as ações pressupõem a mobilização e a participação das famílias beneficiárias, assim como o acompanhamento social visa apoiar a organização dessas famílias e viabilizar o atendimento de demandas apresentadas por elas a órgãos responsáveis por políticas sociais, em especial aquelas relacionadas à saúde, educação e programas de estímulo a geração de emprego e renda.

Tendo em vista o atendimento aos objetivos estabelecidos e levando-se em consideração as diretrizes para o Trabalho Socioambiental da Secretaria Nacional de Saneamento, a Portaria nº 464/2018, do Ministério das Cidades e o Termo de Referência, a intervenção técnico-social encontra-se amparada em quatro eixos estruturantes, a saber:

- I) Mobilização, organização e fortalecimento social;**
- II) Acompanhamento e gestão social da intervenção;**
- III) Educação ambiental, sanitária e patrimonial;**
- IV) Desenvolvimento socioeconômico.**

As atividades do PTSA têm alcance universal, compreendendo as famílias do município. As atividades e ações deverão ser executadas conforme o Termo de Referência,



**ESTADO DE ALAGOAS**  
**MUNICÍPIO DE SANTANA DO IPANEMA**  
**DIRETORIA DE LICITAÇÕES E CONTRATOS PÚBLICOS**

firmado pela Secretaria Municipal do Trabalho, Assistência e Desenvolvimento Social de Santana do Ipanema e aprovado pela Caixa Econômica Federal.

As ações planejadas serão divulgadas por meio de anúncios em carros de som e nas mídias sociais tanto da Prefeitura Municipal de Santana do Ipanema quanto da Secretaria Municipal do Trabalho, Assistência e Desenvolvimento Social. Além disso, a equipe do plantão social realizará panfletagens e visitas às localidades para repassar informações, conscientizar e mobilizar as comunidades contempladas pela obra, a fim de promover a participação nos processos de decisão, implantação, manutenção e acompanhamento dos bens e serviços previstos na intervenção, estimulando a apropriação plena pelas famílias beneficiárias.

As ações serão destinadas a toda a população beneficiária, com intervenções diretas e indiretas conforme descritas na planilha orçamentária. Prevendo possíveis resistências, baseadas em experiências de projetos anteriores no município, reconhecendo que muitas famílias podem ter dificuldades em participar das ações, principalmente devido a compromissos de trabalho, as intervenções buscará sensibilizar sobre a importância da Drenagem Urbana e Manejo de Águas Pluviais em todos os bairros contemplados.

A seguir serão detalhadas as ações desenvolvidas de acordo com cada Eixo:

❖ **EIXO I: Mobilização, organização e fortalecimento social** - serão desenvolvidas ações que visem promover autonomia e protagonismo social na população beneficiada pelo Trabalho Socioambiental:

**1) Plantão Social, Divulgação e Mobilização das Ações Executadas:** O plantão social será um ponto de atendimento e orientação para os beneficiários, onde a equipe técnica desempenhará diversas funções:

- Informar os moradores sobre o projeto de drenagem, seus objetivos, cronograma e impactos esperados, permitindo que estejam cientes do que está acontecendo e se preparem para possíveis mudanças e transtornos na vida cotidiana durante a execução do projeto.
- Esclarecer à população as atribuições e responsabilidades dos diversos atores envolvidos (Ente Público, CAIXA, beneficiários, construtora) em relação às demandas apresentadas.
- Promover a articulação e interlocução com as instituições e parceiros, bem como o encaminhamento, acompanhamento e avaliação contínua junto aos beneficiários.



ESTADO DE ALAGOAS  
MUNICÍPIO DE SANTANA DO IPANEMA  
DIRETORIA DE LICITAÇÕES E CONTRATOS PÚBLICOS

- Registrar data e hora dos atendimentos, das demandas, encaminhamentos e resultados acompanhados, além de quaisquer denúncias ou reclamações recebidas que necessitem de providências por parte do Poder Público.
  - Mobilizar a população para participar tanto das ações dos trabalhos sociais quanto das visitas às obras, auxiliando assim a Comissão de Acompanhamento de Obras (CAO) e promovendo a participação comunitária.
  - Elaborar relatórios sobre principais informações coletadas durante as visitas e o percentual de andamento da obra, divulgando-os posteriormente.
- 2) **Visitas às obras e repasse de Informação aos beneficiários:** As visitas serão realizadas trimestralmente e após visita a equipe técnica auxiliará a Comissão de Acompanhamento de Obra-CAO e juntos elaborarão relatório que deverá ser encaminhado a Caixa Econômica Federal junto aos relatórios mensais de acompanhamento.
- 3) **Apresentação do Projeto de Trabalho Socioambiental, destacando os benefícios esperados e esclarecendo dúvidas:** Será realizada no primeiro mês de execução, acontecerá em um momento de 4 horas e irá contemplar 200 (duzentos) beneficiários. Terá como público alvo a população beneficiada e parceiros dos órgãos públicos. Para tanto, será necessário aluguel de 200 cadeiras e 20 mesas. Será servido 200 lanches e 3 garrafinhas de água a cada um dos 200 participantes. Esta ação ocorrerá em um equipamento público ou ginásio de esporte pertencente à Prefeitura Municipal de Santana do Ipanema. A divulgação e o chamamento das famílias contempladas com a obra será realizada nas localidades, através de carro de som e panfletagem. Nesta ação será feita uma abertura com apresentação musical e de forma lúdica será passado à mensagem da importância do Trabalho Socioambiental e a participação assídua dos beneficiários. Na oportunidade também será explanado o que é o Projeto de Trabalho Socioambiental e a importância de uma obra de drenagem urbana sustentável e manejo de águas pluviais. Também será realizada a assembleia da Comissão de Acompanhamento de Obras – CAO, onde serão eleitos no mínimo 03 (três) representantes, tendo como objetivo destas comissões a participação efetiva da população no processo de construção da moradia, e que as mesmas repassem as informações nas reuniões e cursos ofertados para os demais beneficiários, favorecendo o relacionamento entre os moradores como também a organização comunitária. Ao final da ação será aberta inscrição para os participantes que quiserem participar das oficinas previstas no PTSA. Como estratégia de mobilização será



ESTADO DE ALAGOAS  
MUNICÍPIO DE SANTANA DO IPANEMA  
DIRETORIA DE LICITAÇÕES E CONTRATOS PÚBLICOS

realizada 1 gravação em áudio e 3 diárias de divulgação sonora nas áreas de intervenção, bem como mobilização realizada pela equipe técnica.

- 4) **Palestra sobre os Programas Sociais do Governo Federal / CAIXA, através do Cadastro Único:** Será realizada no segundo mês de execução, acontecerá em 5 Unidades básicas de Saúde, visto que as localidades que terão as intervenções não ficam próximas e a resistência dos beneficiários em participarem, terá duração de 2 horas cada e contemplará 40 beneficiários em cada uma, totalizando 200 (duzentos) participantes. As palestras terão como público alvo a população beneficiada pela intervenção, acontecerá em parceria com a Secretaria Municipal de Saúde, Secretaria do Trabalho, Assistência e Desenvolvimento Social, Cadastro Único e Caixa Econômica Federal para tratar sobre a importância de estar cadastrado e atualizado no CadÚnico para ter acesso aos programas sociais do Governo Federal, tais como: Programa Habitacional, Auxílio Brasil, Tarifa Social, Telefone Popular, Carteira do Idoso, dentre outros. Também serão repassados os requisitos para ter direito aos benefícios. Serão ofertados 200 lanches e 400 águas 2 para cada participante e haverá distribuição de panfletos. Como estratégia de mobilização será realizada articulação com a coordenação de atenção básica do município 1 gravação em áudio e 2 diárias de divulgação sonora na área de abrangência da UBS que coincide com área de intervenção (1 gravação em áudio x 5 palestras = 5 gravações e 2 diárias de divulgação x 5 palestras = 10 diárias).

❖ **EIXO II: Acompanhamento e gestão social da intervenção** – serão realizadas ações de preparação da comunidade para a participação efetiva no Projeto Social:

- 1) **Oficinas sobre Desenvolvimento de Liderança e Fortalecimento Comunitário:** Serão 2 oficinas, cada oficina acontecerá com carga horária de 24h, (3 dias x 8 horas por dia x 2 oficinas= 48 horas no total) irá contemplar 16 (dezesesseis) beneficiários cada. Para tanto será necessário aluguel de cadeiras (16 cadeiras x 3 dias = 48 diárias x 2 oficinas = 96 diárias) e mesas (1 mesa para cada 2 beneficiários = 8 mesas x 3 diárias = 24 diárias x 2 oficinas= 48 diárias). O lanche será servido os dois horários (16 beneficiários x 2 turnos x 3 dias x 2 oficinas = 192 lanches). Será entregue água aos beneficiários manhã e tarde, assim, 16 beneficiários x 2 turnos x 3 dias x 2 oficinas = 192 águas. A ação terá como objetivo de mostrar que o fortalecimento das lideranças comunitárias é o principal caminho para o desenvolvimento local e alcance dos resultados. A ação terá como público-alvo os representantes de organizações



**ESTADO DE ALAGOAS**  
**MUNICÍPIO DE SANTANA DO IPANEMA**  
**DIRETORIA DE LICITAÇÕES E CONTRATOS PÚBLICOS**

comunitárias locais almejando o fortalecimento destas lideranças comunitárias e o início de uma articulação que estimule a participação e mobilização social. Ocorrerão três encontros de capacitação. Os encontros devem ser entendidos como forma de produção coletiva de conhecimento, partindo do princípio de que todos têm a aprender e a ensinar, de maneira diferenciada, cada um de acordo com suas experiências vividas e saberes adquiridos.

- a) No primeiro encontro será trabalhado sobre a importância da liderança para o desenvolvimento comunitário; características de um líder; a importância da comunicação para a liderança;
- b) No segundo encontro será trabalhada uma dinâmica: “a árvore dos sonhos”, com o objetivo de identificar os problemas da comunidade e construir uma visão de futuro comum. Os participantes irão apresentar três problemas da localidade e como gostariam que a sua cidade estivesse daqui até o final do PTSA;
- c) No terceiro encontro será o encontro do Futuro: será uma técnica participativa utilizada para o levantamento de problemas e potencialidades dos moradores, e tem como objetivo sensibilizar e envolver os líderes em processos de resolução de problemas e tomada de decisões.

No final será feita a avaliação do Planejamento Estratégico, com o objetivo de ajudar os participantes a fazer uma avaliação do processo de construção e aplicação do planejamento estratégico. E também serão traçadas as metas para o futuro, com o objetivo de construir uma visão de futuro comum. Como estratégia de mobilização será realizada 1 gravação em áudio e 2 diárias de divulgação sonora para cada workshop, além das inscrições durante os plantões sociais e na ação de Apresentação do Projeto de Trabalho.

❖ **Eixo III - Educação ambiental, sanitária e patrimonial** - as ações objetivam produzir movimentos de conscientização e mudanças em relação ao meio ambiente, ao patrimônio e à vida saudável:

- 1) **Gincanas sobre Educação ambiental:** Serão 2 gincanas, cada gincana acontecerá com carga horária de 4h, (4 horas x 2 encontros = 8 horas no total) e cada uma contemplará 50 (cinquenta) beneficiários. Terá como público alvo: alunos e professores da Escola Estadual Ormindo Barros e Escola Municipal São Cristóvão que ficam situadas nas localidades contempladas. Será servido lanche (50 lanches x 2gincanas = 100 lanches) e água aos beneficiários (2 águas por beneficiário x 50



ESTADO DE ALAGOAS  
MUNICÍPIO DE SANTANA DO IPANEMA  
DIRETORIA DE LICITAÇÕES E CONTRATOS PÚBLICOS

participantes x 2gincanas = 200 águas). Para conduzir as gincanas sobre Educação Ambiental, será convidada profissional com qualificação na área e estabeleceremos uma parceria valiosa com a Associação Recicla Santana. As gincanas serão interativas, incentivando a participação ativa dos alunos, com espaço para perguntas e discussões é uma forma de engajar os alunos e promover a conscientização ambiental de maneira divertida e interativa. O profissional encarregado de conduzir a gincana sobre educação ambiental desempenha um papel fundamental para assegurar que o evento seja educativo, envolvente e bem-sucedido. Suas responsabilidades englobam uma gama de tarefas importantes, que se distribuem ao longo de todas as fases do evento — desde o planejamento inicial até a avaliação final. A dinâmica da gincana se dará na forma de um Circuito de Obstáculos Verde. O objetivo da dinâmica é Integrar atividades físicas com educação ambiental. Funcionará da seguinte forma, será criado um circuito de obstáculos que inclua estações com desafios relacionados ao meio ambiente, como responder perguntas, separar itens recicláveis e resolver charadas ambientais. Será articulado com a gestão das escolas e teremos o apoio dos coordenadores e professores. Uma das gincanas acontecerá no centro de convivência Cônego José Bulhões, localizado na Travessa José Amorim que fica próximo à escola Estadual Ormino Barros e outra acontecerá na quadra da Escola São Cristóvão.

- 2) **Campanha de plantio de mudas:** Será uma campanha dividida em 2 momentos, cada uma acontecerá com carga horária de 4 horas, (4 horas x 2 oficinas= 8 horas no total) irá contemplar 50 participantes cada, total de 100 participantes. Será servido lanche (50 beneficiários x 2 momentos = 100 lanches)e 2águas(50 beneficiários x 2 águas x 2 momentos = 200 águas. O público alvo serão os alunos e professores da Escola Municipal Santa Sofia que fica situada em uma das comunidades contempladas com a obra. A Campanha envolverá a participação ativa da comunidade escolar e organizações ambientais locais e será estruturada nas seguintes etapas:

- Conscientização sobre a importância da arborização;
- Coleta de sementes;
- Produção de mudas em viveiros;
- Plantio em áreas designadas.

O plantio de mudas será conduzido de maneira estratégica em praças, escolas e outros espaços contribuindo para a melhoria do paisagismo urbano e promoção da



ESTADO DE ALAGOAS  
MUNICÍPIO DE SANTANA DO IPANEMA  
DIRETORIA DE LICITAÇÕES E CONTRATOS PÚBLICOS

biodiversidade. Como estratégia de mobilização será utilizada a articulação com o diretor e ou Coordenador de ensino.

- 3) **Oficinas de Tecnologia Sustentável:** Serão 4 oficinas, cada oficina acontecerá com carga horária de 4 horas, (4 horas x 4 oficinas= 16 horas no total) e contemplará 25 participantes cada, totalizando 100. O público alvo serão os beneficiários dos bairros contemplados com a obra. Serão distribuídas nos 4 bairros contemplados. Serão servidos lanches (25 beneficiários x 4 oficinas = 100 lanches) e 2 águas (25 beneficiários x 2 águas x 4 oficinas = 200 águas). As Oficinas de Tecnologia Sustentável serão uma iniciativa educativa e prática para capacitar a comunidade para práticas ambientais conscientes. Estas oficinas abrangerão uma variedade de tópicos, como energia renovável, eficiência energética, gestão de resíduos e práticas sustentáveis do dia a dia. Cada oficina será conduzida por especialista na área, proporcionando oportunidade dos participantes aprenderem na prática e aplicarem conceitos sustentáveis em suas vidas cotidianas. Além disso, serão realizadas demonstrações práticas, desde a construção de soluções simples até o uso eficiente de recursos naturais. Para garantir a participação ativa, as oficinas serão interativas, permitindo que os participantes compartilhem experiências, façam perguntas e colaborem em projetos práticos. Essa abordagem prática visa promover a adoção real de tecnologias sustentáveis, contribuindo para um impacto positivo duradouro na comunidade. Os progressos e feedbacks dessas oficinas serão documentados em relatórios mensais, fornecendo uma análise contínua do impacto e identificando áreas para melhorias e ajustes. Como estratégia de mobilização será realizada 1 gravação em áudio e 2 diárias de divulgação sonora para cada oficina, além das inscrições durante os plantões sociais e na ação de Apresentação do Projeto. Esta ação acontecerá em parceria com associações e instituições empreendedoras locais, dentre as quais, as já identificadas: Associação Recicla Santana; e, Associação dos Guardiões do Rio Ipanema-AGRIPA.
- 4) **Oficina sobre Gestão de Resíduos:** Serão 4 oficinas, cada oficina acontecerá com carga horária de 4 horas, (4 horas x 4 oficinas= 16 horas no total) e contemplará 25 participantes cada, totalizando 100. O público alvo serão os beneficiários dos bairros contemplados com a obra. Serão distribuídos nos 4 quatro bairros contemplados. Serão servidos lanches (25 beneficiários x 4 oficinas = 100 lanches) e 2 águas (25 beneficiários x 2 águas x 4 oficinas = 200 águas). Conduzir uma



ESTADO DE ALAGOAS  
MUNICÍPIO DE SANTANA DO IPANEMA  
DIRETORIA DE LICITAÇÕES E CONTRATOS PÚBLICOS

Oficina sobre Gestão de Resíduos com o objetivo de conscientizar e capacitar a comunidade sobre práticas eficientes e sustentáveis na gestão de resíduos. Durante a oficina, serão abordados temas como a importância da coleta seletiva, técnicas de redução de resíduos, reciclagem e compostagem. Especialista em gestão de resíduos conduzirão a oficina, proporcionando informações teóricas e práticas. Os participantes terão a oportunidade de aprender sobre a separação correta de resíduos, identificar materiais recicláveis e explorar alternativas para a reutilização e reciclagem. Além disso, a oficina realizará em parcerias com o Associação Recicla com a criação de iniciativas comunitárias, como execução de pontos de coleta seletiva no comércio local, em escolas e em outras associações/instituições locais, visando envolver ativamente os participantes na implementação de práticas sustentáveis de gestão de resíduos, incluindo panfletagem e disseminação de informações para estas instituições através dos jovens. O progresso e o engajamento serão registrados em relatórios mensais, fornecendo insights sobre o impacto positivo da oficina na adoção de práticas mais conscientes em relação aos resíduos na comunidade. Como estratégia de mobilização será realizada 1 gravação em áudio e 2 diárias de divulgação sonora para cada oficina, além das inscrições durante os plantões sociais e na ação de Apresentação do Projeto.

- 5) **Ações em saúde preventiva:** Serão organizadas 10 ações voltadas para a saúde preventiva, cada ação acontecerá com carga horária de 4h, (4 horas x 10 encontros = 40 horas no total). Terá como público alvo a população idosa beneficiada com a obra de drenagem, dado o número significativo de idosos apontado no diagnóstico. As ações acontecerão em lugares estratégicos e serão distribuídas nos bairros contemplados. Será servido lanche (30 lanches x 10 ações = 300 lanches) e água aos beneficiários (2 águas por beneficiário x 30 participantes x 10 ações = 600 águas). As ações em saúde preventiva terão como principal objetivo reduzir o risco de doenças e promover o bem-estar geral da população envolvida, para que tenham uma melhoria na qualidade de vida. As ações serão desenvolvidas ao longo dos meses com 1 educador físico ou 1 profissional da área de saúde, os mesmos fornecerão informações e orientações práticas/estratégias para incorporar hábitos saudáveis no cotidiano dos cidadãos. Em momentos específicos cada profissional estará realizando ações em sua área de atuação, um com atividades físicas: dança e ginástica, e o outro com triagens e monitoramentos: verificação de pressão arterial



ESTADO DE ALAGOAS  
MUNICÍPIO DE SANTANA DO IPANEMA  
DIRETORIA DE LICITAÇÕES E CONTRATOS PÚBLICOS

e medição de glicose. Os participantes serão incentivados a participarem ativamente, compartilhando experiências e recebendo orientações personalizadas para a promoção de uma vida mais saudável. As ações abordarão a importância da prevenção de doenças específicas da região, com foco em estratégias práticas para manter uma comunidade mais saudável. O progresso será monitorado e documentado em relatórios mensais e realizada ao final das ações avaliações proporcionando insights sobre a adesão às práticas de saúde preventiva e identificando áreas para intervenções adicionais, se necessário. Como estratégia de mobilização será realizada 1 gravação em áudio e 1 diária de divulgação sonora para cada ação, além das inscrições durante os plantões sociais e na ação de Apresentação do Projeto.

- 6) **Oficinas de cuidado com o Meio Ambiente:** Serão 4 oficinas, uma em cada um dos 4(quatro) bairros contemplados com obra. Cada uma acontecerá com carga horária de 4h, (4 horas x 4 encontros = 16 horas no total) contemplando 50 (cinquenta) beneficiários cada, totalizando 200 participantes. Terá como público alvo:os beneficiários da intervenção. Será servido lanche (50 lanches x 4 palestras = 200 lanches) e água aos beneficiários (2 águas por beneficiário x 50 participantes x 4 palestras = 400 águas). Conduzir uma série de Oficinas de Cuidado com o Meio Ambiente para envolver ativamente a comunidade em práticas sustentáveis. Essas oficinas abrangerão tópicos como preservação da biodiversidade, conservação de recursos hídricos, redução do uso de plásticos e a importância da sustentabilidade no dia a dia. Especialistas ambientais e facilitadores conduzirão as oficinas, fornecendo informações teóricas e práticas. Os participantes serão incentivados a participar de atividades práticas, como mutirões de limpeza, plantio de mudas e criação de espaços verdes comunitários. Além disso, as oficinas visam inspirar a criação de projetos comunitários voltados para a preservação ambiental, incentivando a participação ativa da comunidade na promoção da sustentabilidade. O progresso e o envolvimento serão registrados em relatórios mensais, oferecendo uma visão abrangente do impacto positivo das oficinas nas práticas de cuidado com o meio ambiente na comunidade. Como estratégia de mobilização será realizada 1 gravação em áudio e 1 diárias de divulgação sonora para cada oficina, além das inscrições durante os plantões sociais e na ação de Apresentação do Projeto.



ESTADO DE ALAGOAS  
MUNICÍPIO DE SANTANA DO IPANEMA  
DIRETORIA DE LICITAÇÕES E CONTRATOS PÚBLICOS

- ❖ **Eixo IV- Desenvolvimento Socioeconômico** - será oferecido capacitações para jovens e adultos, que vivem em situação de vulnerabilidade e/ou risco social. A ação tem como um de seus pilares contribuir para a formação profissional de qualidade, além de proporcionar aos participantes conhecimentos específicos em determinada área, e conscientizá-los e prepará-los para exercer a cidadania. Esta ação não terá somente por objetivo a capacitação profissional para o acesso deste jovem ao mercado de trabalho, mas o seu desenvolvimento pessoal, o que viabiliza sua inclusão nas dimensões social e cultural, contribuindo para a melhoria social da região. A capacitação será distribuída da seguinte forma:
- 1) **Curso de Técnicas de Reciclagem:** Será 1 curso com carga horária de 24h e contemplará 20 (vinte) beneficiários. Terá como público alvo: os beneficiários da área de abrangência da intervenção. Será servido lanche (20 lanches x 2 turnos X 3 dias = 120 lanches) e água aos beneficiários (2 águas por beneficiário x 20 participantes x 2 turnos x 3 dias = 240 águas). O Curso de Técnicas de Reciclagem terá o objetivo de capacitar a comunidade em práticas eficientes de reciclagem. O curso abrangerá temas como identificação de materiais recicláveis, processos de separação, técnicas de reciclagem de papel, plástico, vidro e metal, e a importância da reciclagem para o meio ambiente. Especialistas em reciclagem conduzirão o curso, oferecendo tanto teoria quanto prática. Os participantes terão a oportunidade de visitar centros de reciclagem local, aprender técnicas de classificação de resíduos e participar de atividades práticas de reciclagem com confecção de pufes. A conclusão bem-sucedida do curso poderá ser certificada, fornecendo às participantes habilidades práticas e conhecimentos que podem ser aplicados em iniciativas locais de reciclagem. Para o curso será disponibilizado o seguinte kit para cada participante: 1 apostila, 2 metros de chita, 2 carreteis de linha, garrafas pet para confecção de 2 pufes, 1 kit de agulha, 1 cola universal, 1 lápis grafite, 1 borracha, 1 metro de espuma, 1 fita métrica, 1 estilete, 4 fitas adesivas, 1 tesoura. Como estratégia de mobilização será realizada 1 gravação em áudio e 2 diárias de divulgação sonora, além das inscrições durante os plantões sociais e na ação de Apresentação do Projeto.
  - 2) **Curso de Artesanato Sustentável:** Será 1 curso com carga horária de 20 horas, contemplando 15 (quinze) beneficiários. Terá como público alvo: os beneficiários da área de abrangência da intervenção. Será servido lanche (15 lanches x 5 turnos = 75 lanches) e água aos beneficiários (2 águas por beneficiário x 15 participantes



ESTADO DE ALAGOAS  
MUNICÍPIO DE SANTANA DO IPANEMA  
DIRETORIA DE LICITAÇÕES E CONTRATOS PÚBLICOS

x 5 turnos = 150 águas).Desenvolver um Curso de Artesanato Sustentável visando capacitar a comunidade em práticas criativas e ambientalmente conscientes. O curso abrangerá técnicas de artesanato utilizando materiais recicláveis e reaproveitados, promovendo a sustentabilidade e a redução de resíduos.Instrutores especializados em artesanato sustentável conduzirão o curso, fornecendo instruções práticas sobre a criação de produtos artesanais. Os participantes terão a oportunidade de explorar diversas técnicas, como tecelagem com materiais reciclados, confecção de objetos decorativos e produção de bijuterias sustentáveis, para isto receberão materiais reciclados advindos da coleta seletiva, tais como fios de tecidos reaproveitados de roupas antigas ou descartadas, Materiais de descarte, como sacolas plásticas ou embalagens flexíveis, papeis reciclados ou jornais para confecção de origamis e esculturas, madeira de reuso, como pallets ou móveis antigos restaurados, vidro reciclado para criação de vasos, luminárias ou mosaicos, peças metálicas reaproveitadas de objetos antigos, como relógios ou utensílios domésticos, contas feitas de materiais reciclados, como vidro, plástico ou cerâmica, assim como materiais ferramentas e equipamentos básicos, como tesouras, agulhas, linhas, colas e tintas ecológicas.Como estratégia de mobilização será realizada 1 gravação em áudio e 2 diárias de divulgação sonora, além das inscrições durante os plantões sociais e na ação de Apresentação do Projeto.

- 3) **Curso de Costura Criativa:** Será 1 curso com carga horária de 20h, contemplando 15 (vinte) beneficiários cada. Terá como público alvo: os beneficiários da área de abrangência da intervenção. Será servido lanche (15 lanches x 5 turnos = 75 lanches) e água aos beneficiários (2 águas por beneficiário x 15 participantes x 5 turnos = 150 águas). Este curso será ministrado por um profissional qualificado com expertise na área. Este curso proporcionará aos participantes a possibilidade de desenvolver trabalhos manuais, que faz os envolvidos relaxarem, ajuda na organização, na criatividade e desperta a boa sensação do 'Eu quem fiz'. O curso proporciona aos envolvidos momentos muito divertidos, lúdicos e repleto de possibilidades de aprendizado, desenvolve a imaginação e a concentração, de acordo com cada vivência, experiência e preferências de cada participante. Ao fazer algo do começo ao fim, pensando em todos os detalhes da peça e participando de cada etapa do processo, os participantes sentirão uma sensação única, além de muito orgulho de seus feitos, reforçando a autoestima. Dentre os conceitos abordados: Introdução à costura criativa com a inclusão de explicação sobre alguns



**ESTADO DE ALAGOAS**  
**MUNICÍPIO DE SANTANA DO IPANEMA**  
**DIRETORIA DE LICITAÇÕES E CONTRATOS PÚBLICOS**

tipos de pontos manuais, tipos de agulhas utilizadas e linhas adequadas para diferentes tecidos, assim como, escolha adequada de tecidos, acessórios e adornos para cada projeto, levando em consideração a funcionalidade e a estética desejada. Serão também ensinadas técnicas de corte para obter peças com medidas e formatos corretos, ensinado a montagem das peças de acordo com o padrão selecionado, incluindo dentre as ideias e técnicas a criação e/ou customização de: bolsas, toalhas, caixas, panos de prato e etc.. Durante as aulas serão citados conceitos básicos de empreendedorismo para aqueles que desejam transformar sua habilidade em costura criativa em uma fonte de renda, incluindo noções de precificação, marketing e vendas. Cada participante receberá no início do curso um Kit contendo: 1 fita métrica, 1 Kit de agulhas, 16 metros de fitas variadas, 2 metros de tecido tricoline, 9 carreteis de linhas de costura cores variadas, 2 panos de prato, 1 lápis grafite, 1 zíper, e metros de feltro, 1 cola universal, 1 apostila. Esses instrumentos possibilitarão o treinamento adequado durante o curso e o início das atividades como profissionais autônomos. Como estratégia de mobilização será realizada 1 gravação em áudio e 2 diárias de divulgação sonora, além das inscrições durante os plantões sociais e na ação de Apresentação do Projeto.

**9. COMPOSIÇÃO E QUALIFICAÇÃO DA EQUIPE TÉCNICA**

O Projeto de Trabalho Socioambiental (PTSA) estará sendo executado com a equipe técnica apresentada abaixo:

PROFISSIONAIS	QUANTIDADE	CARGA HORÁRIA SEMANAL	CARGA HORÁRIA MENSAL
Coordenador	01	30h	120h
Assistente Social	01	20h	80h
Pedagogo	01	20h	80h
Auxiliar administrativo	01	40h	160h

PROFISSIONAIS	QUANTIDADE	CARGA HORÁRIA SEMANAL	CARGA HORÁRIA MENSAL
Coordenadora Sandra Serafim Silva Queiroz	01	30h	120h



**ESTADO DE ALAGOAS**  
**MUNICÍPIO DE SANTANA DO IPANEMA**  
**DIRETORIA DE LICITAÇÕES E CONTRATOS PÚBLICOS**

O responsável Técnico designado para o acompanhamento do projeto socioambiental, será a Coordenadora Sandra Serafim Silva Queiroz, assistente social, CPF: 010.525.264-62, CRESS nº 2501, que terá como atribuição acompanhar e monitorar a execução das ações previstas.

**10. JUSTIFICATIVA DO TRANSPORTE:**

Para realização das ações e atividades necessárias ao desenvolvimento do Projeto de Trabalho Socioambiental-PTSA, se faz necessário a mobilização social, busca ativa para as ações, visitas de orientação e sensibilização, organização de cursos profissionalizantes, organização de lanches e materiais necessários ao desenvolvimento das ações. Desta forma, se faz imprescindível um apoio logístico com: transporte, motorista e combustível disponível, sem o qual não será possível desenvolver as ações propostas.



ESTADO DE ALAGOAS  
MUNICÍPIO DE SANTANA DO IPANEMA  
DIRETORIA DE LICITAÇÕES E CONTRATOS PÚBLICOS

11. CRONOGRAMA DE EXECUÇÃO DE ATIVIDADES

EIXO	MACROAÇÃO	ATIVIDADES	PERÍODO (MESES)													
			1	2	3	4	5	6	7	8	9	10	11	12	Pós-obra	
Mobilização, organização e fortalecimento social	Ações informativas	Divulgação e mobilização das ações executadas														
	Articulação para parcerias	Assembléia de apresentação do Projeto de Trabalho Socioambiental, destacando os benefícios esperados e esclarecendo dúvidas e a criação da CAO.														
		Palestra sobre os Programas Sociais do Governo Federal/CAIXA, através do Cad'Único														
		Plantão Social														
Acompanhamento e gestão social da intervenção	Mobilização e organização comunitária	Oficina sobre desenvolvimento de liderança e fortalecimento comunitário														
		Visita da CAO														
	Avaliação e monitoramento	Aplicação de questionário de satisfação														
		Relatórios mensais														
		Encerramento do PTSA														
Educação	Educação ambiental, Sanitária e Patrimonial	Gincana sobre educação ambiental														
		Campanha de plantio de mudas														
		Oficinas em Tecnologias Sustentáveis														
		Oficina sobre Gestão de Resíduos														
		Ações em Saúde Preventiva														
		Oficina de cuidados com o meio ambiente														
Desenvolvimento Socioeconômico	Geração de Trabalho e Renda	Curso de Técnicas de Reciclagem														
		Curso de Artesanato Sustentável														
		Curso de costura criativa														



**ESTADO DE ALAGOAS**  
**MUNICÍPIO DE SANTANA DO IPANEMA**  
**DIRETORIA DE LICITAÇÕES E CONTRATOS PÚBLICOS**

### **13. AVALIAÇÃO E MONITORAMENTO**

A avaliação e o monitoramento das atividades desenvolvidas terão caráter participativo e contínuo, abrangendo todas as fases do Trabalho Técnico Socioambiental-PTSA. Essa abordagem permite ajustes e redirecionamentos das ações, quando necessário, e serve como ferramenta de mobilização e interlocução com os moradores, promovendo o repasse, multiplicação e reforço das informações, bem como a execução e encadeamento das atividades.

Utilizaremos como instrumentos de verificação reuniões, frequências, registros fotográficos e avaliação individual ao final de cada ação, identificando possíveis deficiências ocorridas durante as ações. Para complementar a avaliação, aplicaremos questionários de satisfação abrangentes, direcionados à população beneficiada, visando avaliar a eficácia das ações executadas. Esses questionários abordarão aspectos como percepção da qualidade dos serviços, impacto nas condições de vida e sugestões para aprimoramento. A coleta sistemática de feedback permitirá ajustes estratégicos, alinhando as iniciativas às necessidades e expectativas da comunidade, promovendo a melhoria contínua.

Adicionalmente, realizaremos a produção mensal de relatórios detalhados que documentam e analisam o progresso, demonstra as conquistas e desafios das ações em andamento. Esses relatórios oferecerão uma visão transparente do status do projeto, incluindo dados quantitativos, narrativas descritivas e recomendações para otimização contínua. Essa prática contribuirá para uma gestão eficiente, prestação de contas, transparência e tomada de decisões informadas ao longo do desenvolvimento do projeto.